



REGIONE AUTONOMA FRIULI-VENEZIA GIULIA

COMUNE DI TRIESTE

Dipartimento Territorio, Ambiente Lavori Pubblici e Patrimonio
Servizio Pianificazione Territoriale e Porto Vecchio

VARIANTE N. AL P.R.G.C.

Foiba di Basovizza e comprensorio Zarja

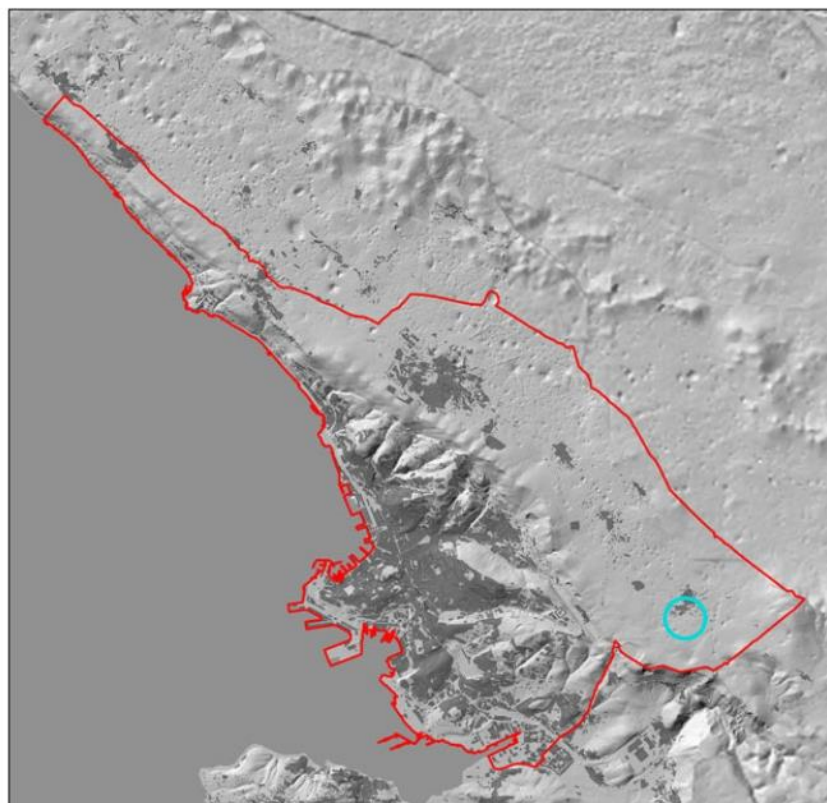

Direttore Dipartimento
dott. ing. Giulio Bernetti

Direttore Servizio Edilizia Pubblica
dott. arch. Barbara Gentilini

Direttore Servizio Pianificazione Territoriale
dott. arch. Eddi Dalla Betta

Progettista
Giuseppe Segno
urbanista
pianificatore territoriale

ordine degli architetti
pianificatori e
cooperatori
della provincia di
pordenone
segno giuseppe
albo sezione A
numero 708
pianificatore territoriale

Norme tecniche di attuazione

VIGENTE - PROPOSTA

Gennaio 2026

PO1
ESTRATTO

Trieste

VIGENTE

[..]

Art. 86 - Zone SI - Attrezzature per la viabilità ed i trasporti

Esse si articolano nelle seguenti classi:

- SIa - parcheggi di relazione: sono destinate alla realizzazione di parcheggi sia di superficie che nel sottosuolo;
- SIb - parcheggi di interscambio: hanno la funzione di organizzare e facilitare gli interscambi tra i vari mezzi e modi di trasporto;
- SIc - parcheggi per camper: sono destinate alla sosta temporanea di autocaravan e caravan.

Indici e parametri

- H: non superiore a quella degli edifici circostanti o a quella massima consentita nelle zone residenziali limitrofe;
- Rc: massimo 40%;
- Dcc: maggiore della media delle altezze delle pareti fronteggianti;
- Df: minimo 10,00 m;
- Dc: minimo 5,00 m. È ammessa l'edificazione in aderenza a edifici o a confine;
- Ds: minimo 10,00 m dal ciglio opposto della strada. Obbligo del mantenimento del filo stradale per gli edifici compresi tra costruzioni già esistenti a filo strada;
- Rp: minimo 30%;

Gli spazi esterni scoperti devono essere sistemati con elementi di verde ed arredo urbano.

Prescrizioni particolari

Nell'ambito delle zone SI sono ammessi impianti di distribuzione di carburante con le relative opere accessorie nel rispetto delle norme del Piano di programmazione e razionalizzazione della rete di distribuzione dei carburanti (D.P.Reg. 0394/Pres di data 16/12/2002).

Comprensorio del Porto Vecchio

Nella zona SIa con codice id. ZQ15bS013, sono consentiti interventi nel rispetto delle seguenti prescrizioni:

- H: altezza non superiore a quella prevista nell'elaborato PO3.I – Schede progetto – ambito di Riqualificazione urbana Porto Vecchio;
- Rc: massimo 100%;
- filo edilizio obbligato dagli allineamenti prescrittivi riportati nell'elaborato PO3.I – Schede progetto – ambito di Riqualificazione urbana Porto Vecchio;

All'interno dell'edificio da erigersi sulla zona SIa con codice id. ZQ15bS013, dovrà essere reperita un'adeguata area dedicata a centro per la raccolta dei rifiuti, con dimensioni minime in pianta di 20,00 m per 30,00 m, ed altezza minima utile di 8,00 m. Dovrà essere garantito un accesso indipendente dal piano stradale per la movimentazione dei container scarrabili da parte della ditta appaltatrice del servizio di raccolta comunale.

Per tutti gli interventi, con esclusione della manutenzione ordinaria, all'interno di ciascun edificio dovranno essere reperite adeguate aree dedicate alla raccolta differenziata dei rifiuti. Dovrà essere garantito un accesso indipendente dal piano stradale per lo svuotamento dei cassonetti da parte della ditta appaltatrice del servizio di raccolta comunale.

Potranno essere realizzate tutte le opere e gli impianti tecnologici necessari per il funzionamento dell'impianto di trasporto a fune previsto nell'elaborato PO3.I – Schede progetto – ambito di Riqualificazione urbana Porto Vecchio.

Art. 87 - Zone S2 - Attrezzature per il culto, la vita associativa e la cultura

Esse si articolano nelle seguenti classi:

- S2a - edifici per il culto: immobili destinati al culto, al sagrato, all'abitazione dei Ministri del culto, del personale di servizio, quelli destinati ad attività di formazione religiosa, educative, culturali, sociali, ricreative, di ristoro ricompresi gli immobili e le attrezzature fisse destinate a strutture ricettive a carattere sociale, alle attività di oratorio e similari che non abbiano fini di lucro;
- S2b - uffici amministrativi: uffici amministrativi locali quali municipio, uffici comunali, regionali, provinciali, dello stato e delle relative aziende; uffici postali, servizi e attrezzature per la protezione civile e per l'ordine pubblico dipendenti o di pertinenza del Ministero degli Interni, della Difesa o delle Finanze, vigili urbani, vigili del fuoco, sedi sindacali, uffici turistici, sedi di Enti Pubblici economici (Camera di Commercio ecc.); archivio di stato; genio civile, sedi associazioni, depositi comunali, case ANAS;
- S2c - centro civico e sociale;
- S2d - biblioteca pubblica o aperta al pubblico;
- S2e - centro culturale;
- S2f - teatro;
- S2g - museo.

Indici e parametri

- H: non superiore a quella degli edifici circostanti o a quella massima consentita nelle zone residenziali limitrofe;
- Rc: massimo 40%;
- Dcc: maggiore della media delle altezze delle pareti fronteggianti;
- Df: minimo 10,00 m;
- Dc: minimo 5,00 m. È ammessa l'edificazione in aderenza a edifici o a confine;
- Ds: minimo 10,00 m dal ciglio opposto della strada. Obbligo del mantenimento del filo stradale per gli edifici compresi tra costruzioni già esistenti a filo strada;
- Rp: minimo 30%;

Gli spazi esterni scoperti devono essere sistemati con elementi di verde ed arredo urbano.

Prescrizioni particolari

Per gli edifici esistenti sono ammessi interventi di ricostruzione ed ampliamento nel limite massimo del 35% del volume utile esistente. La sopraelevazione non potrà essere superiore a 2 piani.

Parco di Miramare

Per la zona S2g (servizio n. 22), costituita dall'attuale area delle serre nuove, sono ammessi gli interventi previsti dall'Accordo di programma per la valorizzazione del Parco di Miramare stipulato in data 04/01/2012 tra la Regione Friuli Venezia Giulia e la Direzione regionale per i beni culturali e paesaggistici, finalizzato alla realizzazione di un centro turistico-scientifico, anche con finalità didattico-naturalistica, con servizi di accoglienza e ristorazione.

Ex caserme Beleno, Duca delle Puglie e Montebello

Prescrizioni particolari sono dettate nelle allegate Schede progetto - Aree della grande trasformazione.

Comprensorio delle Beatitudini.

Eventuali nuove edificazioni dovranno essere realizzate preferibilmente al di fuori della ZPS e il relativo progetto dovrà essere sottoposto a valutazione ai sensi delle vigenti disposizioni in materia di valutazione di incidenza.

Comprensorio del Porto Vecchio

Potranno essere realizzate tutte le opere e gli impianti tecnologici necessari per il funzionamento dell'impianto di trasporto a fune previsto nell'elaborato PO3.1 – Schede progetto – ambito di Riqualificazione urbana Porto Vecchio

[..]

Art. 90 - Zone S5 - Attrezzature per il verde, lo sport e gli spettacoli all'aperto

Esse si articolano nelle seguenti classi:

- S5a - verde di connettivo: sistema del verde che costituisce il collegamento fisico fra le attrezzature, le aree verdi e gli spazi aperti urbani o esterni al sistema urbano. Fanno parte del verde di connettivo i percorsi pedonali, le piste ciclabili, i percorsi ciclopedonabili, alberate almeno su di un lato. Fanno parte del sistema anche tutte le aree marginali e laterali di protezione e integrazione;
- S5b - verde di arredo urbano: aiuole, aiuole alberate ed altre aree verdi a nullo o basso grado di attrezzatura;
- S5c - verde di quartiere: aree verdi a servizio urbano e di quartiere caratterizzate da un grado minimo di attrezzature per il gioco e lo sport (massimo 5% della superficie complessiva);
- S5d - parco urbano: aree di grandi dimensioni tali da essere fruite a livello urbano. Le attrezzature devono essere rivolte ad agevolare la fruizione per il riposo, la lettura e lo svago all'aperto;
- S5e - per lo sport e gli spettacoli all'aperto: destinate al gioco all'aperto ed agli impianti sportivi in genere (campi di calcio, di tennis, di bocce, palestre, ippodromi, poligoni di tiro, ecc) nel rispetto dei parametri di seguito specificati.

Indici e parametri per le zone S5e

- H: massimo 10,00 m;
- Rc: massimo 40%;
- Dcc: maggiore della media delle altezze delle pareti fronteggianti;
- Df: minimo 10,00 m;
- Dc: minimo 5,00 m;
- Ds: minimo 10,00 m dal ciglio opposto della strada. Obbligo del mantenimento del filo stradale per gli edifici compresi tra costruzioni già esistenti a filo strada;
- Rp: minimo 30%;

Gli spazi esterni scoperti non utilizzati come parcheggi, devono essere sistemati con elementi di verde ed arredo urbano

È consentita la copertura stagionale di impianti sportivi, senza che questa vada computata nel rapporto di copertura.

Indici e parametri per le zone S5e del comprensorio del Porto Vecchio

- H: massimo 10,70 m; (linea di gronda Centrale Elettrica)

- Rc: massimo 30%;
- Dcc: maggiore della media delle altezze delle pareti fronteggianti;
- Df: minimo 10,00 m;
- Dc: minimo 5,00 m;
- Ds: minimo 10,00 m dal ciglio opposto della strada. Obbligo del mantenimento del filo stradale per gli edifici compresi tra costruzioni già esistenti a filo strada;
- Rp: minimo 50%;

Le zone S5e con codice id. ZQ10S040, ZQ10S046, ZQ10S050 e ZQ10S051 vengono considerate come un unico ambito per il calcolo del rapporto di copertura urbanistico (Rc) e del rapporto di permeabilità (Rp).

Gli spazi esterni scoperti non utilizzati come parcheggi, devono essere sistemati con elementi di verde ed arredo urbano.

È consentita la copertura stagionale di impianti sportivi, senza che questa vada computata nel rapporto di copertura.

Prescrizioni particolari

Per gli edifici esistenti sono ammessi interventi di ricostruzione ed ampliamento nel limite massimo del 35% del volume utile esistente. La sopraelevazione non potrà essere superiore a 6,00 m.

Zona S5e di Basovizza

I parcheggi dovranno essere opportunamente alberati e la pavimentazione deve essere realizzata in fondo drenante.

Parcheggio di via G. R. Carli

Nell'impianto di via G. R. Carli possono trovare localizzazione sia parcheggi di proprietà comunale che di proprietà privata. I parcheggi di proprietà privata non concorrono a realizzare servizi di interesse pubblico e sono sottratti alla disciplina prevista per gli interventi all'articolo 84 - Disposizioni generali - Modalità d'intervento.

Area campo da golf di Padriciano

Sono consentiti esclusivamente interventi di ristrutturazione edilizia, demolizione e ricostruzione ed ampliamento nel limite massimo del 35% del volume utile esistente. L'altezza massima non potrà essere superiore a 5,50 m.

Comprensorio del Porto Vecchio

Potranno essere realizzate tutte le opere e gli impianti tecnologici necessari per il funzionamento dell'impianto di trasporto a fune previsto nell'elaborato PO3.1 – Schede progetto – ambito di Riqualficazione urbana Porto Vecchio.

Dovrà esser conservato e valorizzato, anche con eventuali spostamenti, il binario esistente individuato dalla scheda Linea ferroviaria dell'elaborato PO3.1 – Schede progetto – ambito di Riqualficazione urbana Porto Vecchio; dovranno essere evidenziati, anche con il solo segno a terra, i percorsi degli altri binari esistenti.

Palestra via Frausin

Indici e parametri

- H massimo 15,00 m;
- Rc massimo 90%;
- Df minimo 10,00 m;
- Dc minimo 3,00 m. È ammessa l'edificazione in aderenza a edifici o a confine;
- Ds obbligo del mantenimento del filo stradale per gli edifici compresi tra costruzioni già esistenti a filo strada.

Indici e parametri nelle zone S5a, S5b, S5c ed S5d

Orti urbani

In tutte le aree, con esclusione dell'ambito del Porto Vecchio, potranno essere realizzati orti urbani eventualmente recintati e dotati di depositi di dimensione massima di 8 mq.

Verde di quartiere e parco urbano

Nelle zone S5c - verde di quartiere ed S5d - parco urbano è consentita la realizzazione di un servizio igienico per ogni area verde, di dimensioni massime di 15 mq di superficie coperta e altezza massima di 3,00 m, purché integrato nel contesto in cui va inserito.

Nelle zone S5c è ammessa la realizzazione di un chiosco per la somministrazione di alimenti e bevande per ogni area verde, di dimensioni massime di 15 mq di superficie coperta e altezza massima di 3,00 m, purché integrato nel contesto in cui va inserito.

Parco di Miramare

Sono ammessi gli interventi previsti dall'Accordo di programma per la valorizzazione del Parco di Miramare, stipulato in data 04/01/2012 tra la Regione Friuli Venezia Giulia e la Direzione regionale per i beni culturali e paesaggistici. Inoltre i manufatti e gli edifici esistenti possono essere interessati da interventi fino alla ristrutturazione edilizia, con modifica della destinazione d'uso finalizzata alla valorizzazione del patrimonio storico e alla promozione della fruizione turistico - culturale.

Per la riqualificazione del Parco sono sempre consentiti interventi di manutenzione e miglioria del patrimonio vegetazionale, di facilitazione della fruizione degli utenti, anche con abbattimento delle barriere architettoniche, nonché opere di messa in sicurezza.

Gli interventi che si interfacciano con l'area marina protetta antistante devono essere eseguiti in coordinamento con il soggetto gestore della medesima per limitare possibili interferenze negative.

Pineta di Barcola

È ammessa la riorganizzazione delle attrezzature, anche attraverso la realizzazione di nuovi chioschi per la somministrazione di alimenti e bevande di dimensioni massime di 22 mq di superficie coperta e altezza massima di 3,00 m, previa predisposizione di un progetto unitario esteso al sub-ambito I e nel rispetto delle prescrizioni particolari contenute nella *Scheda progetto - Ambiti di riqualificazione urbana I - Riva di Barcola*.

Ex Cava Faccanoni

È ammessa la rinaturalizzazione della Cava Faccanoni a mezzo di conferimento di terre e rocce da scavo e di inerti da trattare per ottenere materie prime e secondarie o prodotti.

Zona S5d in prossimità dell'osservatorio astronomico di Basovizza

Gli habitat di interesse comunitario (come identificati dalla cartografia pubblicata dalla Regione FVG) non possono essere oggetto di edificazione o trasformazione.

Comprensorio del Porto Vecchio

In tutte le aree è vietato il posizionamento di chioschi a carattere permanente.

Potranno essere realizzate tutte le opere e gli impianti tecnologici necessari per il funzionamento dell'impianto di trasporto a fune previsto nell'elaborato PO3.I – Schede progetto – ambito di Riqualificazione urbana Porto Vecchio

Dovrà esser conservato e valorizzato, anche con eventuali spostamenti, il binario esistente individuato dalla scheda Linea ferroviaria dell'elaborato PO3.I – Schede progetto – ambito di Riqualificazione urbana Porto Vecchio; dovranno essere evidenziati, anche con il solo segno a terra, i percorsi degli altri binari esistenti.

Al fine della realizzazione del “Parco Lineare” dovrà essere preventivamente redatto un progetto unitario e coerente del verde.

Tale progetto unitario risponderà a criteri ecologici al fine di poter costituire un contributo significativo all'interno del Sistema Paesaggio – Presidi ambientali e corridoi ecologici previsti dal PRGC.

PROPOSTA

(LE MODIFICHE SONO EVIDENZIATE IN COLORE ROSSO)

[..]

Art. 86 - Zone SI - Attrezzature per la viabilità ed i trasporti

Esse si articolano nelle seguenti classi:

- SIa - parcheggi di relazione: sono destinate alla realizzazione di parcheggi sia di superficie che nel sottosuolo;
- SIb - parcheggi di interscambio: hanno la funzione di organizzare e facilitare gli interscambi tra i vari mezzi e modi di trasporto;
- SIc - parcheggi per camper: sono destinate alla sosta temporanea di autocaravan e caravan.

Indici e parametri

- H: non superiore a quella degli edifici circostanti o a quella massima consentita nelle zone residenziali limitrofe;
- Rc: massimo 40%;
- Dcc: maggiore della media delle altezze delle pareti fronteggianti;
- Df: minimo 10,00 m;
- Dc: minimo 5,00 m. È ammessa l'edificazione in aderenza a edifici o a confine;
- Ds: minimo 10,00 m dal ciglio opposto della strada. Obbligo del mantenimento del filo stradale per gli edifici compresi tra costruzioni già esistenti a filo strada;
- Rp: minimo 30%;

Gli spazi esterni scoperti devono essere sistemati con elementi di verde ed arredo urbano.

Prescrizioni particolari

Nell'ambito delle zone SI sono ammessi impianti di distribuzione di carburante con le relative opere accessorie nel rispetto delle norme del Piano di programmazione e razionalizzazione della rete di distribuzione dei carburanti (D.P.Reg. 0394/Pres di data 16/12/2002).

Comprensorio del Porto Vecchio

Nella zona SIa con codice id. ZQ15bS013, sono consentiti interventi nel rispetto delle seguenti prescrizioni:

- H: altezza non superiore a quella prevista nell'elaborato PO3.I – Schede progetto – ambito di Riqualificazione urbana Porto Vecchio;
- Rc: massimo 100%;
- filo edilizio obbligato dagli allineamenti prescrittivi riportati nell'elaborato PO3.I – Schede progetto – ambito di Riqualificazione urbana Porto Vecchio;

All'interno dell'edificio da erigersi sulla zona SIa con codice id. ZQ15bS013, dovrà essere reperita un'adeguata area dedicata a centro per la raccolta dei rifiuti, con dimensioni minime in pianta di 20,00 m per 30,00 m, ed altezza minima utile di 8,00 m. Dovrà essere garantito un accesso indipendente dal piano stradale per la movimentazione dei container scarrabili da parte della ditta appaltatrice del servizio di raccolta comunale.

Per tutti gli interventi, con esclusione della manutenzione ordinaria, all'interno di ciascun edificio dovranno essere reperite adeguate aree dedicate alla raccolta differenziata dei rifiuti. Dovrà essere garantito un accesso indipendente dal piano stradale per lo svuotamento dei cassonetti da parte della ditta appaltatrice del servizio di raccolta comunale.

Potranno essere realizzate tutte le opere e gli impianti tecnologici necessari per il funzionamento dell'impianto di trasporto a fune previsto nell'elaborato PO3.I – Schede progetto – ambito di Riqualificazione urbana Porto Vecchio.

Zona S1a della Foiba di Basovizza

Nella zona per attrezzature per la viabilità ed i trasporti identificata con la dicitura "S1a - 33" nell'Elaborato PO4 – Tavola 7, i parcheggi non dovranno essere impermeabilizzati e dovranno avere una pavimentazione drenante. Nello stesso ambito dovranno inoltre essere mantenuti i filari arbustivi e alberati esistenti, ovvero se sostituiti dovranno risultare il doppio degli esemplari rimossi, e dovranno essere rispettate le prescrizioni contenute all'art. 15 dell'Allegato D) dd) alle Norme Tecniche di Attuazione di PPR FVG.

L'illuminazione dovrà essere limitata, dotata di sensore di movimento, accensione e spegnimento automatico e non indirizzata dal basso verso l'alto e non sarà radente ai muri o alle pareti.

Art. 87 - Zone S2 - Attrezzature per il culto, la vita associativa e la cultura

Esse si articolano nelle seguenti classi:

- S2a - edifici per il culto: immobili destinati al culto, al sagrato, all'abitazione dei Ministri del culto, del personale di servizio, quelli destinati ad attività di formazione religiosa, educative, culturali, sociali, ricreative, di ristoro ricompresi gli immobili e le attrezzature fisse destinate a strutture ricettive a carattere sociale, alle attività di oratorio e similari che non abbiano fini di lucro;
- S2b - uffici amministrativi: uffici amministrativi locali quali municipio, uffici comunali, regionali, provinciali, dello stato e delle relative aziende; uffici postali, servizi e attrezzature per la protezione civile e per l'ordine pubblico dipendenti o di pertinenza del Ministero degli Interni, della Difesa o delle Finanze, vigili urbani, vigili del fuoco, sedi sindacali, uffici turistici, sedi di Enti Pubblici economici (Camera di Commercio ecc.); archivio di stato; genio civile, sedi associazioni, depositi comunali, case ANAS;
- S2c - centro civico e sociale;
- S2d - biblioteca pubblica o aperta al pubblico;
- S2e - centro culturale;
- S2f - teatro;
- S2g - museo.

Indici e parametri

- H: non superiore a quella degli edifici circostanti o a quella massima consentita nelle zone residenziali limitrofe;
- Rc: massimo 40%;
- Dcc: maggiore della media delle altezze delle pareti fronteggianti;
- Df: minimo 10,00 m;
- Dc: minimo 5,00 m. È ammessa l'edificazione in aderenza a edifici o a confine;
- Ds: minimo 10,00 m dal ciglio opposto della strada. Obbligo del mantenimento del filo stradale per gli edifici compresi tra costruzioni già esistenti a filo strada;
- Rp: minimo 30%;

Gli spazi esterni scoperti devono essere sistemati con elementi di verde ed arredo urbano.

Prescrizioni particolari

Per gli edifici esistenti sono ammessi interventi di ricostruzione ed ampliamento nel limite massimo del 35% del volume utile esistente. La sopraelevazione non potrà essere superiore a 2 piani.

Foiba di Basovizza

Per l'area della Foiba di Basovizza l'ampliamento è consentito nei limiti di cui agli Indici e parametri previsti dal presente articolo.

Parco di Miramare

Per la zona S2g (servizio n. 22), costituita dall'attuale area delle serre nuove, sono ammessi gli interventi previsti dall'Accordo di programma per la valorizzazione del Parco di Miramare stipulato in data 04/01/2012 tra la Regione Friuli Venezia Giulia e la Direzione regionale per i beni culturali e paesaggistici, finalizzato alla realizzazione di un centro turistico-scientifico, anche con finalità didattico-naturalistica, con servizi di accoglienza e ristorazione.

Ex caserme Beleno, Duca delle Puglie e Montebello

Prescrizioni particolari sono dettate nelle allegate Schede progetto - Aree della grande trasformazione.

Comprensorio delle Beatitudini.

Eventuali nuove edificazioni dovranno essere realizzate preferibilmente al di fuori della ZPS e il relativo progetto dovrà essere sottoposto a valutazione ai sensi delle vigenti disposizioni in materia di valutazione di incidenza.

Comprensorio del Porto Vecchio

Potranno essere realizzate tutte le opere e gli impianti tecnologici necessari per il funzionamento dell'impianto di trasporto a fune previsto nell'elaborato PO3.I – Schede progetto – ambito di Riqualficazione urbana Porto Vecchio
[..]

Art. 90 - Zone S5 - Attrezzature per il verde, lo sport e gli spettacoli all'aperto

Esse si articolano nelle seguenti classi:

- S5a - verde di connettivo: sistema del verde che costituisce il collegamento fisico fra le attrezzature, le aree verdi e gli spazi aperti urbani o esterni al sistema urbano. Fanno parte del verde di connettivo i percorsi pedonali, le piste ciclabili, i percorsi ciclopedonabili, alberate almeno su di un lato. Fanno parte del sistema anche tutte le aree marginali e laterali di protezione e integrazione;
- S5b - verde di arredo urbano: aiuole, aiuole alberate ed altre aree verdi a nullo o basso grado di attrezzatura;
- S5c - verde di quartiere: aree verdi a servizio urbano e di quartiere caratterizzate da un grado minimo di attrezzature per il gioco e lo sport (massimo 5% della superficie complessiva);
- S5d - parco urbano: aree di grandi dimensioni tali da essere fruite a livello urbano. Le attrezzature devono essere rivolte ad agevole la fruizione per il riposo, la lettura e lo svago all'aperto;
- S5e - per lo sport e gli spettacoli all'aperto: destinate al gioco all'aperto ed agli impianti sportivi in genere (campi di calcio, di tennis, di bocce, palestre, ippodromi, poligoni di tiro, ecc) nel rispetto dei parametri di seguito specificati.

Indici e parametri per le zone S5e

- H: massimo 10,00 m;
- Rc: massimo 40%;

- Dcc: maggiore della media delle altezze delle pareti fronteggianti;
- Df: minimo 10,00 m;
- Dc: minimo 5,00 m;
- Ds: minimo 10,00 m dal ciglio opposto della strada. Obbligo del mantenimento del filo stradale per gli edifici compresi tra costruzioni già esistenti a filo strada;
- Rp: minimo 30%;

Gli spazi esterni scoperti non utilizzati come parcheggi, devono essere sistemati con elementi di verde ed arredo urbano

È consentita la copertura stagionale di impianti sportivi, senza che questa vada computata nel rapporto di copertura.

Indici e parametri per le zone S5e del comprensorio del Porto Vecchio

- H: massimo 10,70 m; (linea di gronda Centrale Elettrica)
- Rc: massimo 30%;
- Dcc: maggiore della media delle altezze delle pareti fronteggianti;
- Df: minimo 10,00 m;
- Dc: minimo 5,00 m;
- Ds: minimo 10,00 m dal ciglio opposto della strada. Obbligo del mantenimento del filo stradale per gli edifici compresi tra costruzioni già esistenti a filo strada;
- Rp: minimo 50%;

Le zone S5e con codice id. ZQ10S040, ZQ10S046, ZQ10S050 e ZQ10S051 vengono considerate come un unico ambito per il calcolo del rapporto di copertura urbanistico (Rc) e del rapporto di permeabilità (Rp).

Gli spazi esterni scoperti non utilizzati come parcheggi, devono essere sistemati con elementi di verde ed arredo urbano.

È consentita la copertura stagionale di impianti sportivi, senza che questa vada computata nel rapporto di copertura.

Prescrizioni particolari

Per gli edifici esistenti sono ammessi interventi di ricostruzione ed ampliamento nel limite massimo del 35% del volume utile esistente. La sopraelevazione non potrà essere superiore a 6,00 m.

Zona S5e - Comprensorio Sportivo Zarja

I nuovi parcheggi, ai fini del raggiungimento degli obiettivi di qualità ambientale, di adattamento ai cambiamenti climatici (assorbimento emissioni antropiche, riduzione rischio idraulico, etc) e in ottica di un'adeguata compensazione ambientale-paesaggistica, dovranno essere costituiti da superficie permeabile/drenante (no asfalto drenante e/o assimilabili), anche a verde grigliato per gli stalli, e dovrà inoltre essere garantita la piantumazione di un albero e un arbusto per ogni due stalli di parcheggio previsti. Sono escluse, da tali prescrizioni, le sole aree di manovra, ove è possibile il ricorso all'utilizzo di asfalto drenante e/o assimilabili.

Zona S5e di Basovizza

I parcheggi dovranno essere opportunamente alberati e la pavimentazione deve essere realizzata in fondo drenante.

Parcheggio di via G. R. Carli

Nell'impianto di via G. R. Carli possono trovare localizzazione sia parcheggi di proprietà comunale che di proprietà privata. I parcheggi di proprietà privata non concorrono a realizzare servizi di interesse pubblico e sono sottratti alla disciplina prevista per gli interventi all'articolo 84 - Disposizioni generali - Modalità d'intervento.

Area campo da golf di Padriciano

Sono consentiti esclusivamente interventi di ristrutturazione edilizia, demolizione e ricostruzione ed ampliamento nel limite massimo del 35% del volume utile esistente. L'altezza massima non potrà essere superiore a 5,50 m.

Comprensorio del Porto Vecchio

Potranno essere realizzate tutte le opere e gli impianti tecnologici necessari per il funzionamento dell'impianto di trasporto a fune previsto nell'elaborato PO3.I – Schede progetto – ambito di Riqualificazione urbana Porto Vecchio.

Dovrà esser conservato e valorizzato, anche con eventuali spostamenti, il binario esistente individuato dalla scheda Linea ferroviaria dell'elaborato PO3.I – Schede progetto – ambito di Riqualificazione urbana Porto Vecchio; dovranno essere evidenziati, anche con il solo segno a terra, i percorsi degli altri binari esistenti.

Palestra via Frausin

Indici e parametri

- H massimo 15,00 m;
- Rc massimo 90%;
- Df minimo 10,00 m;
- Dc minimo 3,00 m. È ammessa l'edificazione in aderenza a edifici o a confine;
- Ds obbligo del mantenimento del filo stradale per gli edifici compresi tra costruzioni già esistenti a filo strada.

Indici e parametri nelle zone S5a, S5b, S5c ed S5d

Orti urbani

In tutte le aree, con esclusione dell'ambito del Porto Vecchio, potranno essere realizzati orti urbani eventualmente recintati e dotati di depositi di dimensione massima di 8 mq.

Verde di quartiere e parco urbano

Nelle zone S5c - verde di quartiere ed S5d - parco urbano è consentita la realizzazione di un servizio igienico per ogni area verde, di dimensioni massime di 15 mq di superficie coperta e altezza massima di 3,00 m, purché integrato nel contesto in cui va inserito.

Nelle zone S5c è ammessa la realizzazione di un chiosco per la somministrazione di alimenti e bevande per ogni area verde, di dimensioni massime di 15 mq di superficie coperta e altezza massima di 3,00 m, purché integrato nel contesto in cui va inserito.

Parco di Miramare

Sono ammessi gli interventi previsti dall'Accordo di programma per la valorizzazione del Parco di Miramare, stipulato in data 04/01/2012 tra la Regione Friuli Venezia Giulia e la Direzione regionale per i beni culturali e paesaggistici. Inoltre i manufatti e gli edifici esistenti possono essere

interessati da interventi fino alla ristrutturazione edilizia, con modifica della destinazione d'uso finalizzata alla valorizzazione del patrimonio storico e alla promozione della fruizione turistico - culturale.

Per la riqualificazione del Parco sono sempre consentiti interventi di manutenzione e miglioria del patrimonio vegetazionale, di facilitazione della fruizione degli utenti, anche con abbattimento delle barriere architettoniche, nonché opere di messa in sicurezza.

Gli interventi che si interfacciano con l'area marina protetta antistante devono essere eseguiti in coordinamento con il soggetto gestore della medesima per limitare possibili interferenze negative.

Pineta di Barcola

È ammessa la riorganizzazione delle attrezzature, anche attraverso la realizzazione di nuovi chioschi per la somministrazione di alimenti e bevande di dimensioni massime di 22 mq di superficie coperta e altezza massima di 3,00 m, previa predisposizione di un progetto unitario esteso al sub-ambito I e nel rispetto delle prescrizioni particolari contenute nella *Scheda progetto - Ambiti di riqualificazione urbana I - Riva di Barcola*.

Ex Cava Faccanoni

È ammessa la rinaturalizzazione della Cava Faccanoni a mezzo di conferimento di terre e rocce da scavo e di inerti da trattare per ottenere materie prime e secondarie o prodotti.

Zona S5d in prossimità dell'osservatorio astronomico di Basovizza

Gli habitat di interesse comunitario (come identificati dalla cartografia pubblicata dalla Regione FVG) non possono essere oggetto di edificazione o trasformazione.

Comprensorio del Porto Vecchio

In tutte le aree è vietato il posizionamento di chioschi a carattere permanente.

Potranno essere realizzate tutte le opere e gli impianti tecnologici necessari per il funzionamento dell'impianto di trasporto a fune previsto nell'elaborato PO3.I – Schede progetto – ambito di Riqualificazione urbana Porto Vecchio

Dovrà esser conservato e valorizzato, anche con eventuali spostamenti, il binario esistente individuato dalla scheda Linea ferroviaria dell'elaborato PO3.I – Schede progetto – ambito di Riqualificazione urbana Porto Vecchio; dovranno essere evidenziati, anche con il solo segno a terra, i percorsi degli altri binari esistenti.

Al fine della realizzazione del “Parco Lineare” dovrà essere preventivamente redatto un progetto unitario e coerente del verde.

Tale progetto unitario risponderà a criteri ecologici al fine di poter costituire un contributo significativo all'interno del Sistema Paesaggio – Presidi ambientali e corridoi ecologici previsti dal PRGC.